北京日報

PEKING YIH PAO.
Chen Kiang Hutung
Hatamen Street
PEKING CHINA

本報在東城鎮江胡同　電話東局一百五十一

戊辰歲　本報每日兩大張星期一單出正張

本報出版第二十六年第八千五百九十四號

郵政局特認為新聞紙類

本館京外各處分館　一在天津廣興大街華昌派報社內院　一在奉天城內民政司對過　一在開封相國寺後街　一在洛陽商埠門內

本報告白價目

短行（版面四分之一長）每日每行刊費大洋五角長行（版面二分之一長）每行每日刊費大洋一元刊登一月九折半年八折全年七折核算（均以五號字計）地位隨時移動如指定地位加倍收價刊費先付專欄另議例

價目

…郵遞寄外洋每月銀洋一元四角五分均以兩月起碼按日分寄每年全年照算郵票代價按九折計算

報 價目 出售 刻表

京漢鐵路行車時刻表每塊大洋六元　津浦鐵路行車時刻表每塊大洋六元

廣告

…如華洋銅模華洋鉛字及一切印刷材料隨時出售與外洋來者無異又能代製銅版電氣銅版價廉物美日臻完善如蒙光顧有以印刷各種文件交托承印及購買印刷物品刊登告白者格外克己

本報營業部謹啓

城南園游藝大會

開會日期陽曆三月十五十六兩日夜

額定贈獎入場券叁萬張每張價洋一元

各界監視當場開獎大公無私

贈獎券二萬號內有十個大獎良好機會請速購券遲來不及

一等獎一張得陶然別墅花園一座值價一萬五千元

二等獎一張得大汽車一輛值價一千二百元

三等獎一張得金手鐲二對值價洋三百六十元

四等獎一張得金手鐲一對值價洋一百六十元

五等獎一張得狐皮袍桶一件值洋一百元

六七八九十等獎品值洋由七十元降至十五元

除上列十獎之外其餘獎券皆有獎品贈送概不落空

一等獎品經警察廳派員兩次查驗估計認為值價洋壹萬伍千元相符合

坤劇	粵曲	十五日白天	十五日夜戲
章遏雲 容娟 全子好戲	梁女士 燕子樓 雜湘琴悠	芙蓉草 郝壽臣 馬連良 黃桂秋 張春彥 全本四進士	蔣君稼 王又宸 王琴儂 小翠花 尚小雲 探母回令 花田錯 玉堂春
跳舞	新劇	十六日白天	十六日夜戲
中西女士化裝跳舞	益智社白話新劇	吳彥衡 郝壽臣 馬連良 姜妙香 張春彥 全本借東風	王又宸 蔣君稼 李萬春 尚小雲 小翠花 汾河灣 夜奔 秦良玉

交通銀行廣告

本行為便利鈔票兌現起見特於本京東西南北城四處委託銀號各家代兌本行天津地名鈔票及本行發行之天津張家口地名輔幣券無論數目多寡隨時照兌概不貼水特用佈告并將各該銀號地點開列如下

前門大街春華茂銀號　西單牌樓益大銀號　東單牌樓五昌銀號　後門大街中易銀號

勸業銀行廣告

本行額定資本銀五百萬元呈奉財政農商部批准設立遵照勸業銀行條例辦理各種業務並經政府特許有發行鈔票暨代理國庫之特權兼辦商業儲蓄所有放款利息以及匯兌抵押買賣有價證券生金銀等各項交易無不克己辦事手續亦力求簡便以副雅意營業時間除星期例假外每日上午十時至下午一時至四時為止所有本行發行之京天津地名鈔票京行一律兌現如蒙賜顧請至本行面洽可也

總辦事處 北京西河沿四號　電報掛號〇八七五嘉字　電話南局四〇七▲二〇九七五▲三三〇▲一三

京行

天津行 天津法界大酒樓　電報掛號二九七三正字　電話南局一〇三八▲二八一六五一七

滬行 上海北京路　電報掛號〇五三八勸字　電話中央六〇七一▲六〇七二

緊要聲明

今有不肖之子李蔭堂字培如前在京漢路作事因事辭差來京賦閒久不在家遊蕩近被奸人勾引在外胡作非為氏以諸居無法管束此子嗣後倘有指物借貸銀錢私立字據等事家中概不負責特此登報聲明

宣外北椿樹胡同一號　永利堂李氏謹啓

大陸銀行

資本金五百萬元　公積金一百五十萬元

總行天津　京滬漢等處均有分支行英法德美日本等國均有代理店一律通匯並與鹽業金城中南銀行合設準備庫儲蓄會於上海天津漢口等處

保管部 公債股票商業票據及其他有價證券之保管代取本息或買賣或承募並出租鋼製保險箱

營業部 存款 放款 匯兌 押匯貼現 代理收付款項及生金銀買賣

儲蓄部 活期儲蓄 定期儲蓄

國外匯兌部 票匯 信匯 電匯 活支匯款 押匯貼現 代理收付款項及證券貨幣買賣

北京分行地址 西交民巷

電話南局　總經理處三一五六　經理室一零零六　出納部二八五　總理室二九九八 一四九六　營業室七零八八 三五八二　公用一四零三 三七八七

北京清華園支行地址 清華學校內電話西苑分局四號 成府東局三九零零轉

天津估衣街 敦慶隆

承做 時樣斗篷 新式大氅

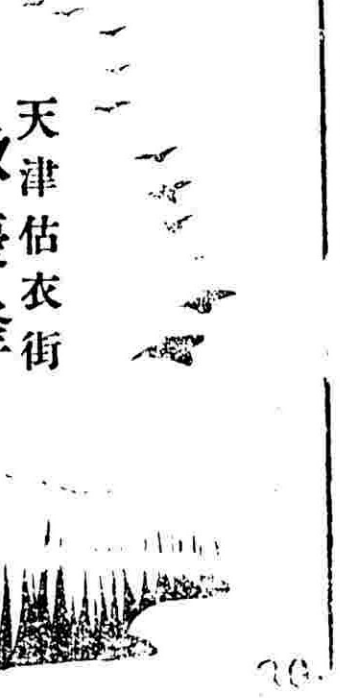

理正醫院

院長蔣履曾行醫三十餘年頗多經驗專治內外婦幼各科並診治花柳病嚴守秘密新法包愈貧病送診施藥自製德國潤膚液美容潤肌預防皺裂

住址順治門外大街二百十四號　電話南局四六二五

專門寒腿藥水

專治男婦老幼之一切受風寒以致筋骨疼痛半身不遂骨涼骨寒腰腿酸之下部痿癬不能動轉凡此病症男子皆因交後不慎或受陰風濕風乘虛而入侵透骨髓或航海受風或久居陰冷之地致成腿寒腎寒諸症日久即成下接女子多為產後受風或本日貪涼月事之後受風受寒就延日久亦成不起之症急服此酒二小時之內使發患處作痠或激汁或發徐出氣是藥力達到之發驗也患症諸君請嘗試之部人另有一師此種加味寒腿藥酒劑於麻木疼痛氣患肝臟及下身本速之症有專門效驗患者請親至總售處詢問由部人俟診斷確定後開量服用尤為卸官如服南瓶無效另有針法保治痊愈不還退洋　總售處西城宮門口五條三十號　白秀臣寓另有試驗瓶每瓶二角代售處西四資光藥房西單德生藥房崇外大街鴻聲永鼓樓東振源號

龍口商埠興築公司債券

中央政府批准　第二次開彩陽曆三月十五號陰曆二月二十四日

債券出售一張售現大洋一元發行總數五萬張

頭獎現大洋一萬元中籤一萬二千零六十三張

中籤總額共二萬五千元　凡開彩後未中獎之債券按照本公司章程所定得更換本公司股票每月發行一回十五號在青島當衆開彩

龍口商埠興築公司債券發行處青島館陶路三十四號電話一一〇五

北京代售處 香廠正陽公司　米市大街裕記商行　西四北京藥房　復興大三里河大通行　西單福華藥房　青雲閣公記　前門大街天和祥　東安門大街慶元成　東安市場華洋藥房　明記環球藥房　興昌輔華豐號　北新橋崇德祥　東四六條富德興　人和百貨商行　崇內褡褳胡同洪順號　王府井大街聚興號　單祥和齋博記　煤市街中興號　利誠棧德華祥　地安門

肥皂

冬夏四季以及涼熱水用之無不適宜嚴寒時用之能免皮膚粗裂其香味歷久而不散每塊三毛五分

香廠 正陽公司 二一六號

中國實業銀行廣告

資本 總額二千萬元 實收三百十萬元　公積金 共計六十四萬二千元

業務 存款 放款 儲蓄 不動產抵押放款（發行鈔票）隨時兌現 兼辦永寧水火保險

總行 天津英界領事道四號路

分行 北京 天津 濟南 揚州 上海 漢口 唐山

其他各埠均有代理機關

北京分行設在西交民巷

金城銀行

辦理銀行一切業務兼收各種儲蓄存款

通匯地點 國內外各都會商埠均有代理機關

總分行辦事處地點 天津 北京 上海 漢口 鄭州 張家口

股本 總額一千萬元 收足六百五十萬元　公積共計一百五十萬元

京行電話南局 總經理室一七八二 營業室三三六九一　每星期上午十時至十二時下午一時至四時辦理儲蓄　儲蓄事務課章程

津行 天津英租界中街 經理室三三三六 營業室三二二二

辦事處 章程函索即寄

及早覺悟

我人碌碌終年博發以維生活而下賤求財維艱金錢得之不易豈忍任意揮霍[illegible]

款迎特獎八十元

中法儲蓄會謹啓　東交民巷匯昌大樓　印有詳章函索即寄

送客最宜　黑人牌雪茄烟

(KISMET)

(AVETO)

黑人牌烟貨真強　氣味清香色又黃　諸君不信請試嘗　口味不合退原洋

北京協和烟公司謹啓　東交民巷西口電東一〇九一號　王府井大街南口電東二七七九

免費贈授　萬能維靈術　保證成功

欲破除迷信必先使科學為玄學成功無聊的迷信自破（萬能維靈術）就是科學的玄學並且是完成功的科玄學 能不用一切的儀式 不借符咒的號召 不要任何物件的幫助 隨便在何時何地立刻可以發現千里眼的功能 可以預知吉凶 可以立判成敗 可以先見得失 可以指示進退 可以趨吉避凶之法 可求闊說必得之方 可以見盜賊之逃藏 可以防仇敵之侵害 臨急應用 既可以得見光明 不時常行以防更 可知意外機會 每日能行此術一次 不但祇有吉無凶 而隔日陰晴 當日皆能預曉 又可治療一切病症 輕者當日痊 重者分期見效 尤妙在不是虛空幻化 不是錯覺幻覺 一切皆根據於科學原理 現確切實在之現像 更不是闡光 亦不是催眠術 無闡光及催眠術之煩雜 有超乎闡光及催眠術之功效 原發明人為日本鈴木錦屏博士 幾入中國 由本會專責傳授 本會內此法關係世界人類前途的進化很多 尤其是我們這迷拔烈的中國 實有普及的必要 所以商准鈴木博士 提出該法講義一千冊 免除學費 贈授國人 有志學的請向本會索函 詳細說明書 遵章請贈可也 索閱說明及贈授簡章須附郵票四分 空函不寄

華北哲學研究會公告　上海法租界辣斐德路慈安里二十四號

拾八九有

女界經血不調行經困難身體衰弱惟有（女自寶）功能調經滋陰補血理氣舒肝健脾胃潤腸便轉弱為強可增婦人天然生殖力乃人工種子之妙品也

▲定價▼ 大瓶現洋一元五角每打十五元　小瓶現洋一元每打十元

男界淋症久而不愈愈而復犯以致腰背酸痛血尿陰莖紅腫若服（淋滅丸）一瓶斷根永不再犯非他藥可比也

▲定價▼ 大瓶現洋二元五角每打二十五元　小瓶現洋二元每打二十元

奉天總發行所鐘樓南華北大藥房凌雲醫院　借用中國電話一千三百九十七號

經售處

▲北京　中法藥房 華安藥房 華德醫院 中法藥房 華化醫院 奇藥商行 順和新女工廠 華茂女工廠　德法藥房 寶光藥房 華仁藥房 東亞藥房 福華藥房 中華藥房 英美藥房 北京藥房　神功藥房 生生藥房　英美藥房 大生藥房 慈良女醫院

▲石家莊 ▲天津 ▲四平街 ▲吉林 ▲奉天

介紹良醫

右居僧醫十家傳五代行醫以來心存濟世前者在外設立分診凡經診治者藥到寨向其分計十命鐵憲素所欽佩劉因先生合叔佐臣公去世先生現已移居宣外十地廟四十五號繼續開診有病者易往一診出診來寓面議需約

介紹人 高銓 王佩榮 馮芝軒 馬少臣

教育部立案中央女子中學校招生

本校系紹織工務費生一班不限資格年齡一年畢業選科一班學綫紗機繼續並隨青選修高小初中各門課程二年畢業並招初中一三年級暨補習編級小學各級插班生隨時招考詳章函索即寄地址外炒豆胡同電話東局六八一

緊要新聞

京漢奉馮兩軍增援

▲奉軍由順德南下　▲馮軍由鄭州北上　▲前綫僅步哨接觸

某方面消息　京漢馮軍頗有積極前進之勢　馮玉祥現已將雜牌及作戰不利之軍隊　悉數調往後方　其主力軍均正紛紛由淇縣新鄉向彰德出動　在鄭州者亦向新鄉衛輝前進　每日兵車連接於鄭州淇縣間　鹿鍾麟在豐樂鎮指揮　馮玉祥亦將由洛陽赴鄭州　準備在兩星期以內集中彰德　原駐洛陽之第[illegible]騎兵第三師　亦已於一日開抵鄭州　聞將赴道口鎮　參加大名方面戰事　但奉軍在該路已有聯絡　刻正準備對馮進擊　所有京漢奉軍大部正陸續由順德南下　集中磁州之奉軍二十九軍　其前鋒黃師嶽師已抵滏陽河以南　與漳河鐵橋馮軍步哨接觸　尚未發生激戰云（西）

長城嶺奉軍進攻

▲王樹常親自指揮　▲在射虎川接觸

某軍事機關消息　長城嶺方面之奉軍自一日起又開始向晉軍進攻　由王樹常親自指揮　雙方於二日在射虎川接觸　晉軍第六軍大部向長城嶺積極調動軍隊　豐玉璽親到大石嘴佈置軍事　射虎川附近　至二日晚間仍有戰事云（西）

魯南之小接觸

▲黨軍欲襲沂州被擊退

據某軍事機關消息　最近魯南方面革黨南軍尚仍各在積極佈置中　無大衝突　惟東（一日）晨張家集陳焯第二十六軍一部二千人　曾沿沂河前進　竟圖襲擊沂州防綫　當被許琨軍擊退　爲軍未加追擊　故韓莊台庄沂州莒州之原有戰綫仍未加變動　現嶧縣與棗莊駐有孫傳芳兩師　臨城韓莊間有鐵甲車三輛　該地防務極爲穩妥云（西）

關會準備重張

▲外部即將保管案移交

關稅自主委員會之組織　據政府方面傳出消息　該項機關係爲執行前此之關稅特別會議議決之關稅自主案而設　該委員會之職務　在於辦理關稅特別會議委員會未盡之各項事宜　此番政府任命十四委員　不過爲關會老店重張　並非另起爐灶　因之外人方面當不致突持異議　外交部方面現已準備即將該部保管之關稅特別會議各項案卷移交自主委員會　其原有人員亦將即行召集該自主會照常供職　并擬於帥府發表委員會命令之後　即行知照各國　據外人方面之宣傳　謂總稅司易紈士連日對於此事奔走甚力　各國對於關稅自主一節　頗有希望中國能與各國在最短期間訂立條約　凡成前此關稅特別委員會之工作者　對於四月一日實行開徵一二五之新稅率一事　均已分別報告本國政府　請示辦法　聞外交團方面鑒於我方之決心　與我國均有相當之默契　但尚有一二國仍抱懷疑　亟待疏通解釋者　政府方面擬即由關稅自主委員會各委員分別努力進行云　至政府所組織之關稅自主委員會十四委員　今明日即可以命令發表　幷聞院方已決定今後每星期一三五開會一次云（西北）

北方將採用七級稅率

▲梁易會商意見相同　▲藉以緩和日本之反對

自易紈士回京後　政府對於關稅問題正在積極進行　已迭見前報　頃聞外交團方面如英美等國　對於增加稅率已無問題　惟日本對於突然提高稅率　事尚持反對態度　梁易兩氏連日會商結果　聞已決定採取七級差等稅率　藉以緩和日本之反對云（日）

美方對改約之另一態度

▲謂時機尚早

關於中美條約之修改　美國務卿葛洛格一再鄭重聲明　美國準備於任何時與中國開議　乃美外部遠東局長約翰遜氏近向紐約時報記者之談話　則謂須待中國負責政府之成立　始能開始協商　據紐約時報所載約翰遜之言曰　美國政府對於中國迄今並未承認其有正式政府　馬克謨公使之駐紮北京　純爲事實便利起見　即如此次馬使之赴南方各省遊歷　亦係考察性質　亦無承認國民政府之意　關於中美條約之修改　美政府亦認爲允屬必要　就中美兩國之邦交　及兩國人民之希望　美政府已決定對此項不適用之條約首先予以廢除　惟以中國無負責政府之故　以致即行開始談判之時機距離尚早　留美哈佛中國學生對約翰遜氏此種言論深爲不滿　現向外部質詢約翰遜氏之談話果係外部之意見　抑僅私人之意見　並請美外部對於國務卿葛洛格之對華宣言迅即予以實行云云

南方各省之地盤協定

▲蔣介石專任軍事指揮

據外人方面消息　最近蔣介石曾與李濟琛等成立一種分配地盤之協定　其內容大致如下（一）粵桂黔滇四省之軍政　歸李濟琛黃紹雄陳銘樞等主持（二）鄂湘兩省之軍政　歸白崇禧陳[illegible]程潛等主持（三）蔣介石專任北伐（四）蔣介石與汪精衛斷絕關係　石若將張發奎及唐生智舊部陷於窮地而擊滅之　殊屬不利　應即停止討伐　改歸蔣介石指揮（西）

南方設立內國公債局

▲清理各種公債

據金融界消息　加稅一事　南北一致贊成　自易紈士回京　逐完全證實　惟關於用途一項　初尚爭執　現已經易紈士疏通就緒　即照易說帖所云　以關稅作抵之外債賠款　及整理案內各種公債等　一律付還　有餘即以之分配南北各方　關于外債毫無問題　惟內債一項　南方尚擬加以審查　現宋子文已在南京財政部內設新內國公債局　從事審查　聞審查結果　凡北京政府從前所發各種公債　以關稅爲担保者　計五年六釐公債　七年六釐公債　十四年八釐公債　二四庫券　使領庫券　教育庫券六種　又以關餘爲担保者　計整理公債六釐債票　整理公債七釐債票　整理金融短期公債三種　其以關餘續担保　曾經總稅務司備案承認者　計九六公債　春節庫券兩種　以上共十一種　一律予以承認　將來概由關稅內撥還　惟南方所發之二五附稅國庫券　亦須一併加入　此附大致易在滬時已有默認　故近日南方壓迫商民强銷庫券　即爲將來可以歸併整理之故也　又此次南方承認春節庫券　及九六公債　則皆別有原因　春節庫券因係馮玉祥在北京由許世英長財政時所發　藉此敷衍馮之面子　而九六公債純係蔣介石左右一般甯波商人所主張　又九六公債日金部份爲數亦鉅　黃郛亦主加入　藉以緩和日人之反對加稅云云　又南方內國公債局日前發出通告云　查整理公債七厘債票第八期息票　自民國十四年二月起開始付款　扣至本年二月二十八日止　業已滿期　凡持有此項公債息票者　仰即速往領取　過期不再[illegible]付云云

萬福麟接防石莊

▲汲金純赴綏遠就職　▲郭希鵬回綏西原任

綏遠都統汲金純　前因担任石家莊防務　不得分身　暫由郭希鵬護理　自涿州解決　晉山兵力　張（學良）楊（宇霆）特將京漢綫防務重爲佈置　俾汲氏得赴綏任辦理一切　故正太路以西軍事　改由第八軍萬福麟總任指揮全責　萬[illegible]光第二十四師　業由定州開赴石莊　其第十七師繆[illegible]文亦正在開拔中　萬軍長亦已到石司令部　暫設保晉鐵公司內　至第十五軍汲金純部之第九師及白文琳之第二十六旅　日前均已轉途赴綏　備留係永和之第十四旅駐石家莊　協同萬部　汲本人[illegible]日北上　昨早九時由豐台轉車前往綏遠履新　郭希鵬則仍回綏西鎮守使原任　其所部調入司　隨同第九軍進攻晉北云（北）

財部請辦奢侈捐之原文

奢侈特捐現因商民反對　業已無形停頓　此事係由財部主辦　其呈請大元帥原文　所以由內閣　自爲外間所注意　茲覓將原呈錄之如下　雖爲時稍晏　亦有記載之價值也　呈爲遵令會擬奢侈特品捐務辦法及施行日期公呈仰祈鈞鑒事　案于十六年十二月十三日奉訓令內開　前據財政部呈請舉辦奢侈特品用戶捐　業經指令准其先行試辦　俟海關加稅實行增加時即行停止　茲據京師總商會呈稱　商民力難担負　懇請收回成命等情　現在財政困難　凡屬相當稅源　固應酌籌開闢　而商民疾苦所在　亦當曲加體恤　關于物品範圍及施行時期　着派沈瑞麟莫德惠會同財政部悉心考察　妥擬辦法　呈候核奪　務于整興稅收之中　仍寓顧念商艱之意　是爲至要　原呈並發　此令　等因奉此　竊查此項奢侈特品用戶捐　完全于貨物出售時取諸用戶　在商號不過爲政府代理徵收　與普通加稅不同　無論中外商人　咸當共諒此情　乃一開納稅　使以爲增加負担　以致上煩廑慮　遵經會同內務總長沈瑞麟農工總長莫德惠　迭次集議　仰體鈞諭　不就物品範圍內　悉心研究　將原定品目　參照關稅會議乙種奢侈品修正表　切實核減　並將原定分級捐率　一律減爲百分之五　徵收手續　原定各貨物品貼印花　現擬照普通印花辦法　一律改就發票粘貼　務期商民兩便　簡單易行　並經召集商會會長暨各行商董剴切開導　原定一月一日開徵　今已展緩過陰曆年關　體恤下情　實已無微不至　現在直隸山東察哈爾各省區局長　到差三月以上　籌備開辦　各該省軍民長官尊重我大元帥命令　無不力予協助　京兆奢侈捐並再延遲　實于中央威信攸關　所有令擬辦法各項　俟奉指令即便分飭各省區局一律定期三月一日開徵　至徵收手續　既經規定於貨物出售時　任發票上粘貼印花　且此項用戶捐　與普通落地稅性質完全大不相同　京兆總局原在各城門設立稽徵所　其組織辦法　自應變更　惟京師地面遼闊　爲商人繳捐及稽查利便起見　擬就內外城商務之繁簡　擇要酌設稽徵所　俾節浮糜　如遇稽查事項　由指局職員隨時會同警察區署辦理　總使事不煩擾　而商民納一分捐款　國家即得一分收入　風清弊絕　涓滴歸公　一掃向來稅務積習　庶可以副我大元帥整頓稅收綏念民艱雙方兼顧之盛意　所有遵令核擬奢侈特品用戶捐辦法　及施行日期各緣由　理合會同呈覆　是否有當　敬祈訓示祇遵　再者此呈係由財政部主稿　合併聲明　統祈睿核（北）

張學良因奢侈稅屯覆總商會

▲民生利病當盡效棉力　▲政令攸關恐難再延

奢侈特品捐　自經內財農三部會擬改輕稅率辦法　於上月二十三日提出閣議通過後　當由決定本月一日實行　京師總商會對於此事曾一度（二十九日）電致保定張學良軍團長　請其設法緩和　昨京師總商會接到張軍團長東日（一日）覆電　略謂政令攸關　恐難再爲延緩等語　北京總商會鑒　電悉　民生利病　自當盡效棉力　但政令攸關　恐難再爲延緩也　知念特復　張學良東印（辛）

昨日之閣議

▲公佈例案二件

昨日閣議　閣員均到齊　十二時開會　潘復主席　秘書長夏仁虎報告山東督辦張宗昌來電稱奉令兼節制直隸軍務　業已就職　并請頒發關防　旋討論例案通過二件　至一時許散會　由潘復入府報告　茲錄院公佈議決案如下（一）司法部提議請簡沈其昌爲山東高等審判廳廳長　議決照辦（二）軍事部提議據山東督辦張宗昌電稱奉令兼節制直隸軍務　請頒發關防以資信守　議決應予照辦（北）

審計院催報計算

▲鮑貴卿昨日已就職

審計院院長鮑貴卿　已於昨日下午二時就職　聞鮑以年來京內外各機關收支計算　多稀延未報　該院擬同虛設　現擬力加整頓　對職員辦公時間甚爲認真　昨日特飭令主管各科分函京中各機關　請迅飭所屬各機關將本年一二月份支出　尚未造報者　先行按照實在收支數目　編造計算書　送院審核云（南）

沈鴻烈之談話

東北陸軍情形　外間俱知概略　惟海軍方面始終未見有具體報告　昨因海軍總司令沈鴻烈于前晚來京　下榻德國飯店　昨早某君赴該處拜訪　甫入門　適外交次吳晉海軍測量局長姚葵常二人先後到沈之房內協商要公　守候至十二時　乃承接見　沈口操鄂音　意態亦極誠懇　茲誌其所談要點如次　此次係由哈爾濱經奉天來京　在哈曾勾留一星期　因爲籌設東北水道局及整理東北航務處兩事　現已次第就緒　故乘大元帥壽誕　入京報告　到此始知大元帥以軍事未停　民生凋敝　堅決謝壽　因於昨日先將所事陳述　決定今晚八時還返青島防次　中央海軍向分江防海防兩種　余從前在奉承辦海軍　曾設有東北航務處　其性質係積極整理商船　爲營業機關也　惟欲謀海防穩固　及商船發達　勢須先將松花江沙綫地方設法開鑿　故此乃有東北水道局之組織　該局擬設立于哈埠　預定經費二百四十萬　四年辦竣　來源向各股商招募　已有頭緒　江防問題　日後決有成效　以哈埠爲整理江防之根據地　亦甚適宜　至于海防問題　總司令部設于青島　下有第一第二兩艦隊之組織　大小船艦共爲十四　月支經費八萬餘元　早已仮照預定部位分配於渤海沿岸各要塞　而青島即其樞紐　調度亦極靈便　此外海軍編譯局　係附屬于司令部　現在天津　曾有雜誌出版　海道測量局由軍事部海軍署設立　與敝司令部亦有聯帶關係　年前因海軍係在國際爭光榮之物　英國方面對于粵中海陸豐海盜橫行　因假海所阻　無法制止　迭起抗議　余因職責所在　曾派艦前往該處征剿　并就便清查共產黨　此本過去之事　但亦可見敝軍之不避艱險　爲國作事之精神也　至于協同陸軍作戰一節　係敝軍惟一任務　即就過去而論　南方最大之艦曾被敝軍弋獲　此後則當相機進行　海軍以炮戰爲主　軍事秘密　未便奉告云

總商會擬二次上呈府院

▲具體辦法今日再討論

關於京師總商會會長孫學仕持呈赴國務院請願各情形　已見前報　該會會長以事關緊急　特於昨日上午十時召集各業重要董事開仲華李文林李鼎州等二十餘人開會　商議[illegible]進行辦法　各業參會商民之反對態度堅決異常　勢非達到免徵不止　而政府方面對於此事　又一意即欲實行起徵　似此則商民將來之大犧牲　定有不可倖免之一日　總宜再事請求政府緩辦　以蘇民困　若政府仍守堅執　只好任從崇文門稅項下　附帶徵收一二種　未爲不可　此種辦法何待出自商民本衷　不過爲最後之轉環也　孫謂茲事體大　數人意見　不能代表全體　明日（今日）召集全體大會　公同討論第二步之辦法　並謂請願呈文非一次所能了事　即宜準備二次請願呈文　俟大元帥壽期過後　即親身再次持呈入府　當面哀求　衆均贊成此議　於十二時散會　茲將各業事通知開會公啓錄次　逕啓者　前日會長持呈赴國務院請願各情形　急待報告　并討論第二步請願之辦法　茲定於三月四日星期日下午三時在本會召集會議　屆時務希蒞臨爲荷　京師總商會啓

南北郵政統一問題

▲商洽有相當辦法　▲惟外人間尚有異議

交通部郵政司長顧介眉　日前由滬返京　據談與甯方接洽　保全郵政統一事　結果圓滿　大致辦法爲北京方面仍任法人鐵士蘭爲郵務總辦　另設局長一人　以上兩員　均由交通部任命　此外會辦一人　則由甯方委派　惟現因南京方面對於會辦不願委派　故仍即由北京委人　至于南京方面　亦任鐵士蘭爲總辦　另委局長一人　惟南京方面之會辦　則由北京委派之　此項辦法　尚可維持南北郵政之統一　惟以前之郵政權皆集于洋總辦一人　此辦法實行後　則郵務權即將由南北二局長及二會辦分執之　此外尚有他種利於國人之條件　現在尚未到宣布時機　上述商洽　已經寧方同意　俟北京閣議通過後　即可實行　聞當局方已來電催詢是否可行　如就擱日久　或即將其取消云　同時法公使因上述辦法妨礙郵務總辦之權限　已於前日向外部抗議　內容略謂　華府會議時　曾通過郵政議案一則　規定中國政府必須維持郵政之效率　不使退化　及洋總理之權限　必須保留等欸　中國政府行將答復　節備使中國方面能維持郵務之現狀　則並不違反華府議案之精神　況現時外人往內地服務　甚爲困難云云　鐵氏對於此項新辦法　並不表同意　然已正式表示願行試辦　以三個月至六個月爲期云

于學忠定於明日出京

▲赴大名前綫

三四方面第二十軍軍長于學忠氏　近日在京　接洽前綫　聞已逐漸就緒　定於五日出京　逕赴大名前綫云（日）

滿泰由綏來京

▲日內回防

綏遠師長滿泰改隸奉軍後　所部早已編就緒　滿氏特于前日來京　下榻西城花園飯店　與當局有所接洽　并祝賀府張誕辰　聞一俟覲見之後　即回防次云（北）

李濟琛向港督商談事件

廣州二日電　來港中之李濟琛所擬與港督商議之重要問題　內中含有以二五附稅爲担保發行五百萬元鈔票計畫（南）

南京之川事會議

▲川籍要人提出意見書

上海二日電　寧府召集之川事會議　冬（二日）開　寧滬之四川要人提出意見書　對四川提出禁止預征田賦　廢當稅捐　監察軍隊　由中央管理造幣兵工廠等四項　對康藏主張設特別政區　先行宣撫由中央設政（西）

蔣介石到杭

▲定五日前回寧

上海二日電　蔣介石來杭　攜隨從五十餘名　包客車照付車費　因自本月東（一日）起兩路軍用車一律停廢　故自作榜樣　抵杭後　先訪戴季陶未遇　即訪朱母問疾　轉赴北[illegible]處　回寓未見客　昨晨赴杭州檢閱　定微（五日）前回寧（西）

英使蘭博森由港北上

香港二日電　李濟琛已於二日早晨偕同其夫人搭乘軍艦來港歡送英使蘭博森　港督克勒門齋親往碼頭迎迓　偕乘汽車赴總督官邸　全港市民均高揭青天白日旗　表示歡迎之意　本埠市民數年來備受粵垣排英運動之痛苦　今其如此熱誠歡迎　與省當局[illegible]　誠奇異之事　港政府以國賓待李　並留日下榻於總督官邸　三日中當就重要問題開誠商榷　預定四日早啓節回粵　又港督擬於九日赴廣州答訪李濟琛　至英使蘭博森則已於二日下午起程　取道上海北上云（南）

介紹良醫

醫士楊君景秋得祖傳秘授岐黃之術醫學淵深　凡男女老幼大小各症無不應手奏效於難險症尤有絕妙心法　先生自出診以來活人甚夥　而且天性慷慨道德爲懷對於就診者但求

婦兒內外科產科

秀貞女醫院

北京甘石橋北首電話西局一一五九

醫例

中國銀行廣告

資本總額六千萬元已收一千九百七十六萬零二百元　公債金六百一十萬二千九百九十七元九零八分　營業專辦存款放款貼現國內外匯兌買賣生金銀等業並經特許代理金庫發行鈔票經理公債及鹽稅關稅　總分支行　總行北京　分支行及辦事處收稅處　京兆北京　江蘇上海南京下關蘇州鎮江揚州婁塘清江浦板浦無錫常州徐州南通唐家

觀之功德無量矣是以遠近有口皆碑莫不稱賛余等曾經大
劫諸醫無效幸遇先生診視卽愈可稱手到病除眞世之良醫
也鄙人等感謝大德特登報端公諸於衆非余賛譽有病者盍
往試之方曉言之不謬也先生醫所在右安門外釋迦寺有匾
額者便是　介紹人　朱志遠　白靖頤　錫伯濤

早晚出診洋十元
藥費在內此外並無號金車馬金等費

京漢鐵路管理局廣告　第一百七十六號
啓者本路開行北京保定間之第二十四五兩次客車前因車輛缺乏停止開行茲
爲便利客商行旅起見經本路極力籌備車輛定於一月一日起仍照原訂鐘點開
行於北京保定間照常售票希來客商各注意此佈

●鄒作華砲兵開拔
▲五七兩團開京漢前綫

據某方消息　鄒作華部砲兵五七兩團決定開往京漢前方　刻正在開拔中云　（日）

●直隸省長問題
▲孫世偉不就
▲有褚保人說
▲魯長兼任說

日前盛傳直隸省長將派孫世偉充任　茲據政界消息　孫以軍民分治　事務棘手　且有事要使命南下　故退允　故此事又復停頓　傳聞褚玉璞有另行保人之說　其人但係孔姓　又一說直省長一席　將由山東省長林憲祖兼任云　姑誌之以待證實　（羊）

●日內閣決定不辭職改組

某方消息　日本內閣二月二十四日定期閣議　對於此次普通選舉之結果討論維持政局之方針　以選舉結局內閣與黨之政友會出身議員　數　計得有二百二十二名　再加以中立派加入三名誠　其他贊同政友會者有三名計共得有二百二十八名　而在野之民政黨二百一十五名中之武藤七郎及長島隆二兩氏　已改爲中立　則其僅有二百一十三名　政友會已占第一黨之地位　且在結果中立者爲十一名　自其他在野黨之分野觀之　政府黨自信在議會至少已有過半數之支持　當可認爲得有議會之信任　若政府之與黨卽議　步將政權讓與反對黨　其結果政局仍不見能得安定　因是現政府惟有竭全力以維持現狀　此及善於爲國自處之道　故各閣員意見均應一致　決以政友會內閣在議會獲得第一黨議員多數之名　暫時維持現在地位　本特別會議　則有日四月下旬開會之狀　於務省上決定於二十八日定期條議提出討論　俟決定後　卽行奏請召集之　（北）

●府方昨未作壽
▲賀客不見亦不演劇

昨日爲張作霖生辰　日前除已通電各省外　並已分電前方將士　囑勿離防來京　據府方傳出消息　府方因時局危殆　不願做壽　今日在府休息　概不見客　僅家庭中略有祝賀之舉　外傳府中演劇　及張將赴佛寺避壽諸說　均非事實　又在京之軍政界諸要人　因張氏前有之意甚堅　故亦多仰體意旨　今日均未入府　據道來京者亦僅投刺致賀云　又據交通方面消息　聞張學良張宗昌楊宇霆孫傳芳等均有定日來京之說　但據向府方探詢　亦謂張楊孫等日前本有來京之意　旋因去電阻止　均暫不離前防云　又院方消息　潘復于下午三時率同全體閣員入府拜壽　兼商要公云　（羊）

●天津無約國僑民之總計
▲一千三百十八人

天津交涉員祥鄂海氏　近奉外交部訓令　辦理無約國人民註冊事宜　該交涉員於本到上項訓令之後　卽行布告津埠英法義日各租界以及特別一二三區之無約國僑民前往該署註冊　現該註冊事宜已於二月二十九日辦理完竣　當經祥氏將已經註冊之無約國僑民造具清冊　報告外部　聞其總額爲一千三百十八人云　（西）

中央新聞

●大元帥給膠濟路日處長獎章
▲張宗昌亦贈銀質獎章

膠濟鐵路歸我國接收後　其中關於車務會計兩處長　因中日協定關係　例由日人派任　現張大元帥因該車務處長兒玉國雄　會計處長佐伯彪辦事盡職成績卓著　特明令分別頒賜三四等嘉禾章以示獎勵云　又山東督辦張宗昌因比年以來　魯省軍運浩繁　而該兩處長料理綏急調濟　交通極爲得力特各贈銀質獎章各一座　藉表酬意　（辛）

●日使請勦辦綏區匪患

綏遠禁止外僑游歷　現在業已屆滿　政府方面以該區匪氛尚未肅清　曾經照會各國公使　轉達各使再行延期個月　前聞駐京日本芳澤公使　對綏區禁止外僑遊歷　再展期　深爲不滿　昨曾致函某方面　謂綏區禁止外僑遊歷　現已屆期　擬准節略　以該區匪氛未清　再行展期一節　業已分行各領事查照　惟外人之安全　決不能因中國方面之聲明禁止外僑遊歷而卸除保護之責　應請從速剿辦該區土匪　俾可從速恢復外僑遊歷云　（化）

●教育部昨日發薪
▲一月份上半月五成

教育部職員因欠薪兩月未發　前日曾公推參事司長等向教長劉哲請予設法維持一節　已誌昨報　頃聞劉氏昨日卽向某銀行借款若干　將該部一月份上半月五成薪俸發出　該部人員皆認爲滿意云　（日）

●日本電信借款展期

交通部與日本興業銀行之有線電報借款　現在又復屆期　交部以無法籌付　已與訂日方特予展期　聞興業方面已經大體贊同　但要求增加利息一厘　交通部對此業已婉辭拒絕　目下雙方尚未解決云　（化）

●財部通飭整頓印花稅
▲因各省收入只有減無增

財政部當局以邇來各省印花稅收入率多有減無增　揆其原因　半由於市面之蕭條　半由於奸商之偷漏　人員之舞弊　日昨該部特通令各省印花稅務分處　飭令對於印花稅收入切實整頓並由各該分處長負責將部頒之查驗稽徵各辦法切實施行　遇有奸商偷漏及經辦人員舞弊　尤應從嚴懲辦　不得稍涉寬縱云　（化）

●交部派員視察各電局

交通部現以整頓電務起見　擬於日內派員出京　分赴直魯奉吉黑五省視察電政　對於電政有應行興革者　以便切實研究　對於各省電局人員優者給予獎勵　劣者則酌懲罰云　（化）

●阪西利八郎之欠薪
▲撥發一部交日使轉滙

前公府軍事顧問日本陸軍中將阪西利八郎之欠薪　日前日使芳澤代其致函政府　請卽設法籌付　現聞已由財政部設法籌撥四千七百五十元　於日昨由外交部轉送日館代收轉滙　并聲明其餘部分應俟庫儲稍裕　再行設法儘先籌付　請卽轉行知照云　（西）

●交部請直褚保護電桿
▲以馮家口駐軍多取電桿燃燒

交通部於前日咨直隸督辦褚玉璞　請飭屬保護東光泊頭一帶所存電桿　以免□工用　其原文如下　爲咨請事　據津浦電線巡線總管顧傳懷巧代電稱　[illegible]口泊頭東光桑園一帶所存電桿　被往來軍隊於隆冬之際攜取燃燒　數十大軍雲集　難免不遺在失　[illegible]電桿存放車站　預條爲患　[illegible]之用　[illegible]咨轉飭駐軍保護等情　[illegible]等　相應咨請貴督辦轉飭馮家口泊頭東光桑園等處駐軍　對於沿途存放之電桿妥爲保護　免誤工程　至紉公誼　並希見復　此咨云　（南）

●府張銀幣已開鑄
▲不久卽可流通市面

天津造幣廠前奉財政部命令　鑄備大元帥張肖像之銀幣及輔幣　茲聞該部對於此事　刻已由印鑄局製就幣模　發交津造幣廠　卽行開始鑄造　該廠奉令後　已着手開鑄　大約此項新幣不久卽可流通市面云　（南）

●統一鐵路會計之部令

交通部昨令各鐵路督辦局長　略謂統一鐵路會計　關係重要　除前頒各則例外　茲訂定鐵路簿平準表分類則例頒布施行（一）鐵路會計中總平準表分類則例　由統一鐵路會計會擬訂　詳由本部核准　茲特公布施行　照錄該則例頒發各路存案（二）此項則例以華英兩種文字公布　惟在華文名詞未經確定以前　暫以英文爲標準　其餘作爲譯文（三）各路賬目　自民國十七年三月一日起　須按照此項則例辦理（四）各路首領人員對於此項則例之實行　應負完全責任　以上各節仰卽照辦　並知照所屬各員一體遵照　切切此令云　（化）

●請飭大連關查禁日人私運軍火

日本商人在大連等處私販軍火　迭有破案　聞哈爾濱交涉員昨有呈文到京　謂日人時常販運大宗軍火來華　有碍地方安寧秩序　擬請行知稅務處轉飭大連關　嗣後注意查禁　勿任匪有偷運入境之事云　（化）

●潘揆及閣員昨晚宴客
▲所請爲在野名流之京將領

潘揆及何沈等總長　於昨日下午六時假毛家灣潘宅宴請各要人及來京將領　主人方面爲潘總揆　何軍事總長　沈內長　閻財長　王法長　劉教長　張實長　莫農長　常交長九人　來賓方面爲羅外長　于孝志　梁士詒　吳俊陞　馬龍潭　（業處督辦）朱啓鈐　靳雲鵬　鮑貴卿　姚震　王占元　沈鴻烈　曹汝霖　湯薌銘　張九卿　兩師長　及府院兩秘書長十一人　聞爲尋常應酬云　（辛）

●古物陳列所長易人
▲梁玉書

關于國務院特派高家驥等調查滿蒙殿鄉版案　結果該版已歸教部　所長周家祥交內務部申做　情形已見前報　照抄　份致周後閣　周在畢　卽一面上呈國務院中述理由　一面上呈內務部請予解職　原文措詞內容　略謂高計兩特派員既查明職到經驗非侵佔　卽歷史博物館主任孫樹棠指爲侵佔　屬　勿近誣告　應予反坐　且文官懲戒法例有無申做一條　鈞院所定中做辦法　知根據何種法律　最後數句　謂豪祥服官三十年　賦性迂拙　與世寡合　早已自知　況値草茅新進　當國之時　各等語　院中接呈後　卽油印數份　各閣員各給一份　惟劉哲未給　因呈中有傷劉語也　潘復以周此舉似屬負氣　頗表不滿　沈瑞麟回部後　卽下指令准周辭職　所遺館長一缺　由副館長梁玉書接充　昨日歷史博物館主任孫樹棠　偕帶同館員數人　赴古物陳列所會同梁玉書將所藏點收　另換鎖鑰　各加封條　是此事已告一段落矣　（北）

各省新聞

○廣西懲共續聞
▲中南縣之共匪已肅清
▲在押各犯分別判決

梧州函　平南縣共產匪首李修其　省政府曾懸賞一千元將其通緝　嗣因其滋擾難圖　乃令國民革命軍第七軍第二獨立營兼平南縣長馬翼漢　會同砲兵第二營第五連連附鄭英右進剿　馬氏奉令後　乃令南河團務總局（平南縣城在河北　故南河另有一團務總局）派團協勦　一月十八日晨　乃將共匪盤踞坟政府所在之新隆墟包圍　因匪盤堅固　外又圍以木柵　急切未能攻下　至二十日正午用大砲轟破其炮樓　始能衝鋒入內　斃匪二十餘人　匪首李修其亦格斃　生擒匪徒周朝熙　李培東　（均平南人）　秦昭烈（河州人）　凌樂珍（北流人）　周陳平（瓊州人）五人　起獲平山團局鎗四支　長短鎗　盒子炮　子彈　刺刀　紅旗　日報　標語　共匪名冊等甚夥

廣西特種刑事法庭　近日將羈押共產各犯審訊　分別判放　人名如下　周劍濤組設反動機關之所爲　判處二等徒刑五年　未判決前羈押日數　准以二日抵徒刑一日　何建南犯宣傳反動理論之所爲　判處三等徒刑三年　并科罰金三十元　未判決前羈押日數准予抵扣　黃榮常昭犯以口頭宣傳反動理論之所爲　各判處四等徒刑二年并科罰金五十元　其未判決前羈押日數　准予抵扣　何定犯反動之所爲判處五等徒刑六個月　并科罰金十元　其未判決前羈押日數　准予抵扣　羅炳漢何無反動證據　宣告無罪

○湘省最近各路之戰況
▲白崇禧親往前綫督戰

二月七日長沙通訊　西征軍於上月二日起全體動員　向上游湘南湘中與下流湘西　縣行第二次總攻擊　進攻衡寶益沅　據軍界消息　連日各路戰況如下　（甲）湘西方面　係第六軍程潛部與第十三軍陳嘉佑部會同尾追三十五軍何鍵四十四軍葉開鑫兩部　四日起開始接觸　在南江橋啓資口一帶南軍酣鬥極烈　首將葉部衝散　於是葉部向安化潰退　何鍵部向常德潰退　第六軍第十九師胡文斗　已於六日進駐益陽　所有湘陰益陽間之敵軍已經肅清　昨十三軍第五師長成光耀已來捷電如次（葉部李亞平旅已向桃花江退却　益陽現駐有何宜師　職師於江日午後進劃甯鄉　支日向益陽前進　第六軍胡文斗已到益陽　謹聞　第十三軍第五師長成光耀叩）　查何宜部已被西征軍　編爲第九師　是益陽已完全爲西征軍佔領　長岳可免側擊之虞　惟葉開鑫部第二師爲勸歐所部因被西征軍截斷　退往湘陰平江一帶　將桃林車站軌道拆毀　取去電機　并將駐在桃林之西征軍獨立第三師部隊約兩連　一律繳械　汨羅方面第六軍第十八師已電省報告　略云　第四十四軍第二師被我軍擊潰後復又圍結於黃彭洞前川洞　不時出沒於大荊街長樂街附近　有勾結各方敵軍企圖　又平江縣屬之巴茅九嶺及通城等處　有由岳州潰逃之殿那殘部　歸葉開鑫收編　現在該地編集中云　鄂　香將勸歐部　自退入平陰後　湘鄂鐵路交通　因而斷絕　迄今尚未通車　現在總指揮已派獨立第三師前往堵擊　此下游湘西方面最近之戰況也　聞西征軍對湘西作戰計畫　除由十三軍及第六軍之一部　由益陽沅江漢壽進攻常德外　一面并分電灕中李緊南爾　仍照派定計畫　由公安進攻津澧　陳渠珍師由辰州進攻常桃　三路同時攻擊　（乙）湘南方面　中路第七軍夏威部　六日起與敵軍激戰　左湘潭上三十里花石朱亭一帶激戰　與部在路第十九軍胡宗鐸部亦於六日與敵軍李品仙部在淥江黃土嶺一帶激戰　雙方略有死傷　均無進展　白崇禧於已昨早出發　親往湘潭督戰　猛攻衡州　程潛亦因湘南戰事比較重要　已將現駐甯鄉之十九師　向湘鄉開進　不日并擬親往湘鄉前綫督師　進攻寶慶　至湘鄉縣城　則已經二十一軍向成傑部佔領　已有捷電來省　略云　職師奉令向湘鄉之敵追擊前進　江夜宿汎三仙均附近　據探報　敵軍周爛部於東日由山棗轉入湘鄉　在大橋附近北方高地　及石獅棗一帶　向我布置警戒　三十六軍亦將到達湘鄉　同時我反攻等語　本日繼續前進　午後二時行至距湘鄉三十里之小田冲附近　我前衛第　團卽與敵接觸　當令第一團由正面猛攻　第二團由右翼向石獅棗進攻　正面與敵激戰約二小時　敵勢不支　漸向後退　路爲抵抗　同時我第二團佔領石獅棗　距蹤猛進　至當晉時始將該敵完全擊潰　紛向永豐寶慶退却　我師遂佔領湘鄉縣城　是役計獲敵槍百餘支　軍用品甚多　斃敵數十八　我師亦傷亡官兵三十餘人　向成傑叩支印　可見湘南方面中左兩路尚在相持　右路則已克復湘鄉　惟朱亭淥江湘鄉以上　均屬易守難攻　第四集團軍以第八第十七第三十六三軍之衆　布防扼守　恐非短時期所可解決也

○陳銘樞回抵廣州

東路總指揮陳銘樞自前錢回汕後　因須與李濟琛磋商善後計畫　原擬乘中山艦返省　後臨時改乘日輪開往九龍　上月七日下午抵港　卽赴九龍友人家小憩　旋於當晚乘省港夜船泰山號來省　八日上午六時許抵埠　八路總指揮部預先派憲兵一排　軍事廳派兵一排　同到省港船碼頭警戒保護　並有軍樂隊到埠迎送　迎接陳氏之汽車爲軍事廳所派　陳氏登岸　隨從梅師　且當時戒備亦非甚嚴　僅陳氏上岸時禁止行人通過而已　徐景唐亦偕同陳氏一齊返省　是日軍事廳於陳氏上岸時　散派歡迎陳徐凱旋告民衆書　大意謂共匪焚燬廣州市場　屠殺廣州市民衆　使繁華燦爛的廣州　幾變爲瓦礫之場　這是多麼可痛的事　幸而本黨的武裝同志東西兩路敵愾同仇的雄心　協力同師　不數週就將那些共匪掃除　並將張黃驅逐　恢復了革命策源地的廣州　當此前途危殆復安　現在陳徐兩總指揮已奏凱而旋了　我們革命的民衆　應該一致起來作熱烈的歡迎　是以表示我們崇仰陳徐兩總指揮的熱誠云云　陳氏回省者　有十一軍駐省辦事處主任沈載和　駐閩十一軍主任黃强等數人　其十一軍部參謀方偉　電務處主任譚毅夫　並各參謀副官衛隊數十人　則乘中山艦直抵省河　該艦七日下午四時已抵廣州　停泊於東隄河面　旋將各戰利品搬往文德路舊監察院新成立之十一軍部內　據十一軍部職員稱　現在東路總指揮部仍駐興甯　並已撥擋一切　日間移駐汕頭　定期一併凱旋返省

○東省新定勦匪辦法
▲共計□項

奉天通訊　東邊一帶大刀會匪　業經軍警協力勦清　除多數業已投誠外　尚有殘黨不少　潰散逃竄　奉省署已令飭處查拿散餘刀匪　以除隱患　特有辦法三項如下（一）民戶藏匿此項匪徒不報者　以窩匪論罪　（二）知匪不報及意圖袒利者　按清鄉章程加重處罰　（三）各縣知事應督飭警甲所長遵照省令辦理　切實清查戶口　倘奉行不力者　或境內再有刀匪發現者　定將該縣知事依法懲戒　警甲所長以下一律撤差云云　（南）

○美國鐵甲車昨到津
▲將分發華北一帶美兵駐地

津訊　昨日下午四時　津浦路上有美國運來鐵甲車數輛　並有美兵多人押載　聞由上海轉載來津者　於河東老車站卸下　當卽分駐特別一區　英法租界及電報局　各美國兵營內　據接近該兵營之人云　此項鐵甲車　經一度之檢查後　卽分發華北一帶美兵駐紮之各重要地域　以資保護美僑生命財產云

○京綏路鼠戰之奇聞

有人自綏遠來京　報告該處發現鼠戰　事極離奇　聞在該拉薩站附近鐵路旁　日昨突來灰色黃色鼠各數百頭　各據一方　并列成陣勢　齊集後　雙方卽發生衝突　各盡其爬嚙之能　佇有人發見時已正戰正濃　觀者甚衆　而鼠亦毫不懼却　結果灰色者被咬死甚多　聞火車上人已將該兩種之鼠携運來京　以供博物家之研究　其大者據云重有六七斤云　（南）

○湘軍改編仍在接洽中
▲程潛派代表赴湘向李

外人長沙電　程潛對改編何鍵軍事　已派代表赴常德與何親商　對李品仙第八軍亦已派鄭心印前往接洽　葉開鑫部尚餘三四千人　將准予以解除其武裝云　（西）

○濟南關發現袁紹墓

濟南通信　濟南省城　自前數日南關長地　掘出石佛像傳全城之後　不意上月二十七日濟南南關南營又有一絕大異聞發現　開南營前武廟幼年模範團部附近　二十七日早地忽塌陷周圍七尺餘之大　幼年學兵見之深以爲異　當卽呼同地保　携帶器具　就塌處試掘之　鑿硯其異　約數尺　發現大石碑一木砌築而成圓井形　砌縫並生有開放之梅花　更掘之得一旁洞　橫去有一閘門　於是沿門掘入　更得鐵門　門有環　因歷年久遠　已與門銹相　據聞上有字　細審之似係袁紹之墓　掘至此　幼年學兵擬令破門而入　適區警聞訊起至　謂此事宜請示上峯後再作處置　逐未遽破其門　恐亦非草草可破　此事據報告者言之鑿鑿　但袁紹墓似否在濟南實屬一疑問也

○天津市面金融吃緊
▲百貨昂貴
▲民不聊生

津訊　自直隸省銀行鈔票忽然停兌後　至今仍無相當辦法　以致商民所有存放省鈔者　無不叫苦連天　益加華有維持之口實　然實際不過二三扣之行市（尚無人收授）　至於劣質雙十銅元充斥市上　現已與二百八十四枚之多　倘以銅元找換銀元　雖有三百九十枚　而竟不可得　銀缺乏之由此可以想見　關於鳳凰角幣　現已跌至十五角　已成不可收拾之現象　至於哀頭輔幣　因有年號私版之說　市面多不通行　且百物隨時加價　昂貴異常　一般人民生活　不堪言狀　且各商號生意蕭條　捐稅日增　故近日市面之冷清　爲從來所未有之情形云　（南）

亳州正陽關六安霍山蘇埠大通廬州　直隸天津保定邢台唐山大名石家莊秦皇島
口豐鎮　山西太原大同太谷運城　山東濟南青島煙台濟甯　湖北漢口宜昌沙市老河口樊城　湖南長沙常德衡
州洪江寶慶辰州津市　河南開封鄭州　陝西西安　甘肅蘭州　四川重慶成都萬縣自流井潼川五通橋　江西南昌
九江吉安景德鎮　貴州貴陽安順三江　廣東香港廣州汕頭瓊州　福建廈門福州泉州涵江　東三省長春吉林黑
龍江哈爾濱道裏呼蘭安達海拉爾黑河綏化海倫奉天營口大連安東開原洮南公主嶺通化臨江

紅錫包香烟

品質高尚
為社會所公認

衣料要揀
身骨好々
香烟須選
品質高々

永泰和烟草股份有限公司經理

皮膚雪白 面目團團

欲保持其可愛之顏色可愛之皮膚當常用棕欖香皂因棕欖香皂有清潔而兼滋養皮膚之能力則發育自速則顏色自佳

上海廣東路三號 棕欖公司啓

皮膚常清潔
皮膚有滋養

各處大葯房百貨店均有出售

北京經理海大道天津興隆洋行

本報

零售每份大洋三分

京都每月銀洋八角五分 天津各省與外埠[illegible]

本報[illegible]

新製各線[illegible]京奉鐵路全路行車時刻表每塊大洋十元[illegible]

本報

敬啓者本報在北京開設已弍十餘年荷蒙各界歡迎故在北方各報之銷行以本報爲最廣兼承辦華洋印刷文件如華文洋文鉛印石印各種書籍[illegible]月份牌仿單門票一切文[illegible]

婦人閨女均受韋廉士大醫生紅色補丸之益

世上人類無分等級之高下貲產之貧富性別之男女均一致頌揚韋廉士大醫生紅色補丸奇異治療之功力遍大地上四方八極莫不皆然江蘇常州恆大銀號盧道綸先生亦嘗投函敝局如左云家慈年逾花甲氣血已衰前年忽感頭目暈眩症身體時覺疲倦腦若空虛遂延中醫調理醫謂中年操勞過度血虧神衰嗣服中藥亦不過一時見効誠有復發之虞幸得志成商店經理林和笙君告以血虧腦弱祇須服韋廉士大醫生紅色補丸自能立見奇功當卽先購半打請家慈照仿單服用甫一月卽覺精神健旺漸有起色又購一打服之其病若失精神較前倍增體亦強壯屈指已有三載未曾發過痛苦闔家歡樂逍遙網谷三板亮符大富君來函及其女符玉娥兩年前嘗患貧血症肌肉消瘦面容蒼白精神頹喪胃呆不眠頭腹疼痛兼發熱往往熱度倏然上升予甚憂之及試以韋廉士大醫生紅色補丸諸症悉退其所患各症之纏繞有似頸上懸磨石至是此磨竟脫然除去矣小女符玉娥現在精神爽適身體甚佳殊感韋廉士大醫生紅色補丸之功於不置也按符小姐現年十四歲居住三板亮一千九百九十三號因其服用紅色補丸得獲強健故其父符大富君爲之致書於敝藥局如上云

韋廉士大醫生紅色補丸乃是近世最發明之藥劑凡患以下各症者無論男女均可服用而得治療爲卽如血薄氣衰腦筋虛弱少年斲傷胃不消化瘋濕骨痛臀尻痠楚筋系制痛以及一切病後虛弱乏力等恙均可全愈凡經售西藥者均有出售或直向上海江西路六十號韋廉士醫生藥局函購每一瓶大洋一元五角每六瓶大洋八元郵力在內

奉送忠告婦女小書 如欲索取祈卽寄一明信片至上海江西路六十號敝藥局原班郵奉不取分文

並非此種瓶內論粒數出售者因係易致假冒服之恐礙身體必需堅拒

嬰孩自己藥片正是閣下小兒之良友

嬰兒及小孩疾病中以腸胃失調爲最多嬰孩自己藥片適屬腸胃疾病之靈藥安徽霍邱三農畢業生胡伯愷先生來書云承惠嬰孩自己藥片照法服後其患若失洵安兒之聖藥實殺蟲之妙品有此藥片出世嬰兒受賜多多矣草此鳴謝嬰孩自己藥片初步功力乃是

使腸胃和潤清潔服後消化有序停止嘔吐且免腸瀉兼治驚風傷風凡出牙痛痛等之小兒服之神效無匹且驅除蛔蟲如易反掌嬰孩自己藥片凡經售西藥者均有出售或直向上海江西路六十號韋廉士醫生藥局函購每一瓶大洋六角每六瓶大洋三元郵力在內

預防楊梅瘡 來春復發！

冬季氣候轉冷、是楊梅瘡潛伏期、來春氣候一暖便要復發、而且來勢必凶、因爲春氣屬陽、諸毒蠢動、若不及早豫防、其危可想而知、本藥房出品、是治梅毒澈底之聖品、能使潛伏者撲滅！已發者全愈！毒重難救者亦使生還、永不復發、

九一四內服新藥！

內服新藥一元五角　外搽藥膏四角　[illegible]一角五分

●上海中法藥房發行　北京大柵欄中法藥房分銷

恭賀新禧

新年之起首更新者皆欲一更其新於是整其衣服洗面沐浴以潔其心身然而更爲緊要者在乎體內之清潔以新其內腑清導丸之所以受人歡迎者良以該藥適合新年宴會後必不可少之品卽無論何時腸肝偶或失職清導丸正是適用靈藥每飯後吞服清導丸一粒可助消化能生肥汁臨睡前吞服一三粒則夜間運行次日早晨卽能使大便暢達矣直隸張家口鐵橋西萬國儲蓄會交際主任范敬安先生來函云鄙人曾患大便秘結飲食減少口苦頭暈喜臥精神味曚之症時發時愈及試服清導丸卽獲痊愈便通食增精神舒暢矣清導丸凡經售西藥者均有出售或直向上海江西路六十號韋廉士醫生藥局函購每一瓶大洋六角六瓶三元郵力在內收用郵票

天下最廉價小孩保險品現改代理聲明

廣東崔永康堂肥兒培元消積散運消北京向托李鐵拐斜街聯福號代理今改由前門大街廣正隆廣貨莊經售零整批發

新華商業儲蓄銀行廣告

本銀行於民國三年創辦資本總額五百萬元已收二百萬元公積金九十萬元[illegible]

永康廣東飯館謹啓
……送禮金豬……
（肥兒培元消積散）零整批發　一概發售
……東永康堂敬……小孩保險品
天津法界三號路卅一號門牌　電話南局三千一百四十九號

永泰紅十字油公司
……一二也
▲每樽壹毫　▲每打壹……
總行廣州市一德中路
製藥廠在廣州第五甫

……工作或家庭工業之……簡便可利用人力水力畜力……馬達直接由生棉製成貨品省工減費無逾於此有志此增實者無論範圍大小皆易舉辦函索說明書請附郵票三分即寄
漢口寶善堂橫馬路楚善紡織公司啓

▲大號每樽八毛　▲二號每樽五毛　▲三號每樽二毛半
▲每打八元　▲每打五元　▲每打二元半
●大帮批發格外相宜●
〇香港總代理上環大馬路（新濟世藥局）

關振生贈送花王閣賸稾

此書問世以來索者紛紛現僅存十餘份贈完不再印索者從速每份仍收八份又收買京津滬各種舊書報汚損不收肯出讓者請示種類期數代價若干又出讓文刊三種秋影綺窗海天珊網均裝訂全部惟附張不全欲要者不拘零整請函示何種出代價若干合意者復北京西城宮門口東廊下十一號收函

四靈藥　農商部註冊　不效還洋

乾坤……

舒筋活血追風膏　此膏專治……

……原價退還每張一元中張六角

除濕解瘡腳氣藥水

此藥係科學化驗……專治脚指脚縫脚心裂能殺蟲之流水隔日洗泡脫皮最深年不愈各種癬術……臭氣糊脚皮奇癢難忍永不再犯每瓶六角……之立見神效三……冬輕……除根

紅花化痞膏、

此膏貼小兒積乳積食積肉痞積面積面黃肌瘦發大肚青筋不思飲食四肢厥冷嘔吐酸水發冷作燒水瀉痢疾等悶服飽等症輕者一張即愈重者兼服保嬰清痞丸立見神效七日除根永不再犯不效原價退還每張六角中張四角

代售處　前門外大柵欄老德記藥房　厚民藥房　中西藥房　東安市場振亞藥房　瑞華藥房　慶樂藥房　售處文門內蘇州胡同內眼井十四號　外加郵費二角　函購空函無效　濟安堂許家謹啓

重刊尹真人闡開仙經　劉宗師修真答問　出版

東華正脈皇極闔闢仙經乃尹蓬頭眞人撰此書與太一金華宗旨相輔而行宏覺院已將金華宗旨重刊故亦將此書繼續刊出至劉宗師修眞答問亦爲丹經中之善本向係秘密傳鈔未有刻本今亦一併刊出兩書合訂售價大洋四角

重刊金蓋山原本　太乙金華宗旨　出版

此書爲脩道之要書以金蓋山原本爲眞本非現時坊刻之本所能比擬也蓋現時坊刻之本刪去其重要各點已失其眞相現由宏覺院重刊每部售價大洋四角

重刊玄宗內指經　析疑指迷論　出版

玄宗內指經論九轉之此簡明握要談道功者不可不讀析疑指迷論內有精悴之語今一併刊出兩書合訂售價仍大洋四角以上各書俱交北京東城鐵匠胡同北京日報前門外李鐵拐斜街北京日報分館及天津東馬路北京日報分館代售北京琉璃廠中間路南善成堂東門內路北晉華書局惟京外各省每册加費三分　宏覺院出版部啓

以上各書俱售大洋四角

兜安氏馳名藥膏

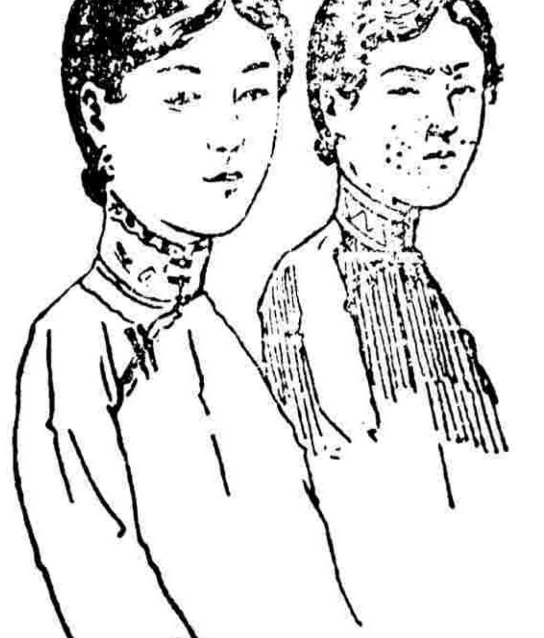

左二妹爲姐妹花貌亦爭肖惟惜妹頗患有小瘡一時不能與其姐比美爲憾

二妹孰美

此膏主搽一切皮病瘡瘍有特殊效驗凡患疹癬疥痱熱癤濕疹爛腿凍瘡蟲咬花柳梅毒痔瘡漆瘡及一切無名腫毒若搽此膏無有不愈者也

北京書店　出版之日卽　北京西單牌樓大街

五種新書

（一）燕都小露預約半價二角……姜華著
（二）希臘神話預約半價一角……陏樹杜譯
（三）中俄交涉的眞相……羅澤邦著
（四）鄉村學校設施法特價四毛……古楳著
（五）奇態的生物預約一毛五分……陳香貽輯述

老牌肥兒代乳粉

代乳粉者所以代人乳也故其原質與人乳無所差別小兒食之方可滋養身體本藥房所製此粉其原質與人乳絲毫無異以之喂養嬰兒實爲第一最妙食品消化既易滋養又富不但易於茁壯而且絕無流弊以及老人虛弱病後復原之尤爲相當本藥房爲擴充營業起見近又運到各國補益魚肝油各種藥品以及注射藥品及各種化粧等類無不齊備定價格外克己
總批發處北京西單牌樓福華大藥房電話南局六七
售代處　北京各大藥房

中華滙業銀行

資本銀元伍百萬元金圓伍百萬圓
貳拾萬捌千餘圓本銀行本財政農商兩部註冊有發行鈔票之權及前期滾存金圓叁有
專營一國內外滙兌辦理各種存放款押滙買賣生金銀以及外國
銀行一切業務所有通滙地點開列如下（國內）上海天津漢口
青島福州廈門汕頭廣州香港長春奉天大連哈爾濱濟南
內地各城鎮（國外）東京橫濱大阪神戶兵庫京都長崎名古屋
司函館小樽福岡廣島台北朝鮮京城元山仁川釜山倫敦紐約新加
坡孟買舊金山並歐洲澳洲各埠　總行北京戶部街分行
京戶部街上海福州路天津英租界中街九號　總行電話總理
及秘書課四五九專務理事室及業務課無局二九六九九
算課文書課二九六七　京行電話總經理室東局二九二七四
九六九　營業科東局二二七八號　出納科東局二五七
科東局三二〇八　總理章仲和　專務理事　小林和介

京師華商電鐙有限公司通告

啓者敝公司對於各用戶查驗電表收取電費向有一定執照發給查表人及取費人收執請各用戶務必驗明以免有誤久辦理在案茲因格外詳慎起見特於各執照上加貼查表人或取費人本人相片合行通知用戶今後遇有本公司查表或收取電費時除依前驗明各該人所持執照外并請驗對該執照上所貼相片須與持執照人之面貌相符方爲有效特此通告
惟希　留意爲幸

○皖省政府改組

南京電 國府冬日議決 任命陳調元 柏文蔚 吳忠信 劉復 蔡讀密 韓安 胡春霖 楊志先 孫棨 張鼎勛 李應生爲皖政府委員 陳主席 劉復民政 余財政 韓教育 胡建設云 （正）

○奉探照燈隊來京

本天快訊 駐奉之三四方面第八探照隊五十名 隊長金玉山 日前奉張學良命令晉京 以備調用 該隊長業於前日帶領該隊乘奉車西上入關云 （南）

○巴西新派駐滬領事

巴西政府以駐華福公使現在日本 未能赴任 現改派樊格納氏爲駐滬總領事 特由巴外部致函我國駐巴西夏使 請即轉達政府 予以接待 聞駐巴西公使夏詒霆 日昨已有電到京報告 請予備案云 （化）

○寧府勒商民銷庫券

△限期交錢

上日上海 寧當局於最短期內限凡認庫券四百萬元 派銀業勢平數 錢業及各商各勢百萬元云 （羊）

本京瑣聞

△糖房胡同走失幼女

△已經警察尋着了

西直門外西邊糖房胡同住戶張張氏 年四十餘歲 寡居多年 帶一幼女鳳卿 現年十四歲 素性呆笨 前日下午 該女出門走失 張氏當即報告該管西郊三分署 請代查找 該分署立即轉飭所屬 代爲查找 適有一幼女在城門徘徊 警察即向女盤問 始知即係張氏之女 當將該女送回 張氏幸甚 該女走失云

△草廠七條竊賊放火

△禮事王香豐

崇文門外草廠七條橫胡同住戶王某 前日有素識人李某 來其家中 乘隙竊得衣物多件 臨走之時 在窗外放有香燭油紙等物 將香燭燃着 意在放火 旋經王某查覺 李某早已逃去 當開具李某年貌 報告該管外左一區 請求飭屬緝拿竊放火之匪徒究辦云

△昨來傷兵三十多名

昨日有人過南新華街 見東站運到傷兵三十餘名 其中有一最重者 比即送入東四六條後方醫院云

△警廳修正警捐徵收章程第七條

警廳公布警捐徵收章程 已誌前報 昨聞警廳又將該章程第七條另行修正 茲誌於下

（計開）修正京師警捐徵收章程第七條條文 第七條 每一戶按照間數收捐 其分等按間納捐等級訂之 樓房瓦房灰房解核定等級捐數明如左 （甲）樓房分爲三等 一等樓房每間每月納捐大洋肆角 二等樓房每間每月納捐大洋叁角 三等樓房每間每月納捐大洋貳角 樓房間數無論層級若干 應由地管總劃分 按間計算 西式樓房間數以每一百五十方尺爲一間 不及此數者 均以一間計 有五十方尺論 但樓房有特別狹小情形 面積不及七十五方尺者 得酌量情形核減收捐 （乙）瓦房分爲三等 一等瓦房每間每月納捐大洋三角 二等瓦房每間每月納捐大洋二角 三等瓦房每間每月納捐大洋一角 如有地管者 應酌分按間計算 其棋盤心仰瓦灰梗及石片頂等房 均以瓦房論 但得酌量情形減等收捐 （丙）灰房分爲二等 一等灰房每間每月納捐大洋一角 二等灰房每間每月納捐大洋五分 其餘板房皮泥以土房以灰房論 但得酌量情形減等收捐 凡瓦頂灰頂之游廊 應酌量其寬狹情形 合兩間或一間爲一間 按照瓦房或灰房等級徵捐 上列房間之分等 應以區域之繁簡 租價之低昂 工程之精粗 資產之多寡 身分之高下等項爲標準 凡各項皆次者爲三等 其有一項優等者爲二等 兩項以上優等者爲一等

△美國教士乘車遇竊賊

△碰了一下竟失皮包一個

崇文門內洋溢胡同居住美國教士柯某 前日下午六時許 赴東城友人宴會飲酒 至九時許 乘坐洋車回寓 行至鐵獅子胡同 有一年約二十餘歲 身穿青衣之某甲 行近車旁 撞在車上 車夫尚以爲碰人 向某甲賠罪而去 美教士至寓下車時 查覺皮包失去 始悟方才撞車之某甲乃係竊賊 計包內有鈔票六十八元 美國金洋鈔票九十元 花旗銀行存款一本 白金手表一只 金自來水筆二支 當開具失單 及竊賊大略年貌 報告該管內左一區 請求緝賊云

各國新聞

△日臨時議會之議程

△重要政策不交議

據東京消息 日臨時議會已定於四月十六日開會 聞其議程大致內定如次 （一）即位大典經費案 （二）增加警備費案 （三）增加恩給年金案 至政友會之重要政策決計不提出云（日）

京兆全區禁烟善後總局公佈

特甲乙丙戒烟執照章程

一 此項戒烟執照 吸戶按月領有 每月繳款一次 以備查驗 無照私吸者處以十倍以上二十倍以下之罰金

一 吸戶領照之後 隨時戒烟 藥品須遵本局定辦 如私購未貼戳記之藥品 查獲後按照漏報之數 處以十倍以上二十倍以下之罰金

一 本執照分列四等 特種照每月納費十元 甲種照每月五元 乙種照每月四元 丙種照每月三元

一 特種照專給公寓樂戶供客人戒烟之用 不計年齡 其居住本地之吸戶 年在四十歲以內者領甲種照 年在五十歲以內者領乙種照 年在六十歲以內者領丙種照

一 照如有瞞匿 每人領照一紙 不得兩人合用 以及轉給別人借用 違者處十倍以上二十倍以下之罰金

一 吸戶領照之後 當戒除如屆期不能戒絕 應向本局呈明理由 得酌量展期 如屆期已戒除者 當驗明停止領照 如有隱瞞 被查出 按照以上十倍以下處罰

一 未屆期限 執照遺失者 以下處罰

一 如有執照 須向原領局補領 並繳手續費四角

一 本局驗驗員如有臨時查驗該吸戶 不得違抗 如違抗者 隨時拘局重懲

一 本局以杜流弊 如有訛索情事 准人受害人來局報告 立予嚴辦 如係挾仇誣告 亦應按律處罰

京師警察廳註册

中西醫士 張績元 秘製

保幼回生散 主治 小兒內熱外感 發冷身燒 傷食氣促 嘔吐客忤 抽掣驚癇 疹痘 ▲價目 每小瓶大洋一角五分

清肺止嗽丸 主治 男婦老幼 胸膈氣喘 不清 腹脹滿急上 服此丸急功效 ▲價目 每料大洋二角

喉證開關散 主治 咽喉腫痛 乳蛾 ▲價目 每小瓶大洋二角

屢試屢驗 功效如神 每逢初一十五減價 總售處西四牌樓迤北大街路西雙關帝廟內

本醫所十年間診 午後出診 普渡生靈

鹿茸酒 猴酒 蜂雀

請酒飲得多請試我的

猴子乃補血強胃氣 雀乃助丹田 蜂乃固腎寧神 鹿胎乃補血 培元 麟配入妙藥 釀成美酒 不寒不燥 治腎火衰弱 中年陽虛 陰痿胃寒 腎冷久不成孕 夜間驚跳 潤顏壯體 確有延年益壽功 不拘男婦均能合用

香港中環角倫街 電話總局三五二三 周衛育堂馳名熟藥

京漢鐵路管理局廣告 第一百七十九號

爲廣告事 案奉交通部支電開 第二十四號代電悉 所擬將路局周圍站 運至北京豐台煤斤 仍照原定專價 每噸二十十噸車收費拾 武路之作爲周站 定期公布施行 以示允 准將各節核尚屬妥協 應即照准 本局遵於本年二月十六日起施行 除呈報交通部備案並轉飭各段站遵照外 合行廣告週知

一清頭陀賣文潤格

一對文每付一元 長短隨興 所到指定者倍價 五百字十元 一詩詞每首一元 體裁隨興 所到指定者倍價 取件一文 每百字十元 一文一月 取件 一件一元 指定題目者 加倍 有所不計 至作家傳 墓志 凡表彰忠孝節義 概不收潤 ...代作京寓理應永光寺西街 寓威海衛路威鳳里

世傳幼科到京

蘇州名醫吳小舫之高徒 厚卿子王仁卿 疔幼科尤擅長 親朋轉相求 近多加任 現寓下斜街 電話南局一六六五 孫仲山 潘國勳 楊允楷 同啓

主善堂葛製經驗良藥

老弱還童膏 養榮膏 保肺止嗽丸 神效濟陰丸 婦女

專治男子先天不足 後天失調 房勞過度 五勞七傷 陽痿不舉 子宮虛寒 久不受孕 婦女白帶 ... 以上各藥均係家傳秘方 屢試屢驗 本堂地址 開幕減一星期價

西單牌樓三道街德華照相館廣告

本館開設念年有餘 遠近馳名 非爲誇彰可比 現爲擴充起見 特約名師專爲研究美術 並收買出賣新舊鏡頭鏡箱格外克己 照相主顧均按原價七折 如蒙賜顧者 一試便知言之不謬也

本館開設 西單牌樓三道街路東 請通知 電話南局六十七號 德華照相館主人啓

中國政府註册商標

良藥苦口　請服精神丹　一粒仁丹百病可消　一粒仁丹救人無窮

各處藥房洋廣貨舖均行寄售 諸君賜顧請就近購取爲盼

主治 ▲頭痛目眩 ▲時行疫疾 ▲霍亂昏迷 ▲蟲蝕牙痛 ▲腹痛吐瀉 ▲食積不消 ▲胃弱貧血 ▲瘴癘霉傷

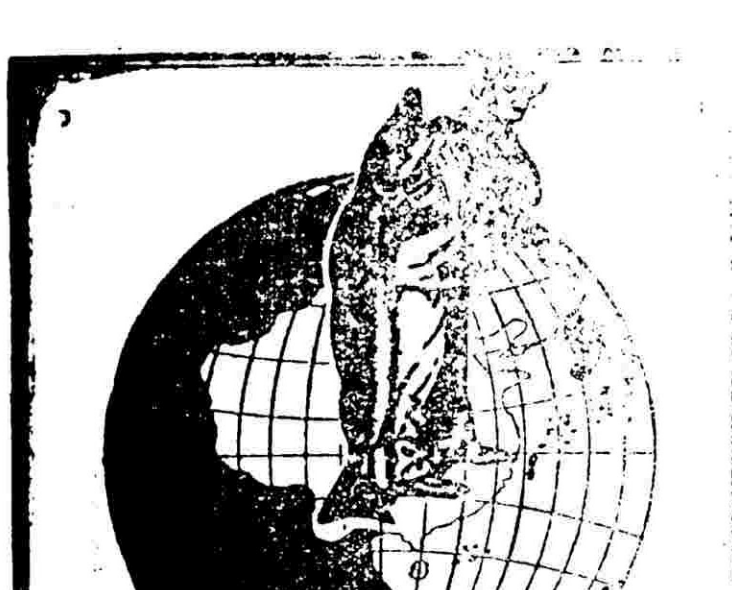

銷行中國五十餘年

▲爲最可靠之良葯▼

司各脫乳白鱉魚肝油 爲止咳化痰治癆補肺 生津潤喉強身健力之聖劑 行銷中國五十餘年 凡患虛弱之男女老幼每年經治愈者不可勝計 故中國視司各脫乳白鱉魚肝油爲強身之珍品 惠購者須認明包封上有（漁夫負大魚）商標爲記方是的眞 庶免劣貨混冒也

各大藥房均有出售

(3)

△英國海電問題

▲與中美太平洋電信有關

據三月一日法國無線電稱　英國工業協會曾函致財政總長　詳述將通過大洋之海電及無線電歸私人經營之利益　蓋以現時而論　此項電報權取費甚昂　而公家每年仍須賠累一百五十萬金鎊也云云　按一月下旬倫敦曾召集一海電會議　討論有線電無線電之關係　以期無線電之發達勿害及有線電　二月間英下院討論電報公司合併問題　曾有議員請政府注意　謂英國人民惟恐各關係政府（大不列顛帝國各政府）之意見悉受太平洋海電所有權之影響　合之此次工業協會所請各節　其餘中美兩國對於太平洋電信問題之態度不無關係（辛）

△日民政黨彈劾田中之條款

東京三日電　日民政黨最高幹部會議　決定在四月二十日特別議會開會之日　先通過日皇入朝預算　次即提出田中內閣不信任案　期使一氣呵成　內追政府　以遂倒閣之目的　該黨並主張前在五十三屆議會中所提出之內閣不信任案　尚未撤回　故擬于特別議會提出不信任案時　更申述其理由　并在所提之不信任案中　將就左述五項加以彈劾（一）對華外交之失敗（二）人事行政之綱紀紊亂（三）救濟財界之失當（四）本屆總選中壓迫干涉之違法（五）鈴木內相聲明書之問題　且為對議會作戰上擬特就末列之鈴木內相聲明書問題　集中其攻擊主力　又該黨決於特別議會前在東京大阪名古屋等開始倒閣運動　以喚起推倒田中內閣之民論　並攻擊政友會違反大正十二年推倒清浦內閣當時之三派（即政友憲政與革新俱樂部）護憲聲明此末之一點關係雖微　殊亦不能默允政友會之背信行為云云（雨）

△國聯會調查各國學生衛生狀況

國際聯合會衛生委員會　上屆會議時曾由本代表提出調查學生衛生狀況案　當經該委員會通過　現已決定實行　日昨我國曾接到該聯合會秘書處來函通知　並請我國即將我國學生之衛生狀況　依照決議案之規定　於本年五月以前報告於衛生委員會　以憑討論云（化）

車站紀事

▲東車站出京　陸軍少將　何夢賢

▲東車站來京　軍事部參謀長　于國翰　公府參議　鄧謙　陸軍上將　王芝祥

▲西車站出京　陸軍少將　張英武　三四方面軍團部執法處長　朱光沐　三四方面軍團部衛隊旅長　黃顯聲

▲西車站來京　第十五軍軍長　汲金純

中華民國十七年三月三日

豫防瘟疫良方

大兵之後必有瘟疫　以屍氣重也　此次戰役屍積如山　穢氣積不遑蒸為疫癘者　以嚴冬寒冱也　方今東風解凍　立春在即　勢必蒸騰發洩　釀為疫癘　路鄰之人　可能堪此　且慈善諸公往來救濟於其間　尤不可不預求避免之法　以防危險　況在京兩南風輪送瞬息百里　部門傳染在在堪虞　爰采錄經驗古方三首　藥簡價廉　配製較易　望大慈善家照方修合施送　或各大藥坊配製售賣　只取原值　亦消弭浩劫之一也　錄方如左

辟瘟殺鬼丸　方見外臺　又洄溪集

虎頭骨五兩炙　硃砂一兩五錢研　鬼臼一兩　雄黃一兩五錢研　皂莢一兩炙　雌黃一兩五錢研　蕪荑一兩

右七味共為細末　蠟蜜和丸如彈子大　絳囊盛　繫臂上　男左女右　家中置屋四角　月朔望中庭燒一丸　忌生血物

瘟疫方　方見全上

瘟疫轉相傳染甚至滅門　及外人無收視者

赤小豆　鬼箭羽　鬼臼　雄黃　丹砂各二兩

右五味為末　蜜丸如小豆大　服一丸　可與病人同床亦不傳染

辟邪丸　見瘟疫條辨

雄黃　鬼箭羽　赤小豆　丹參各等分

右四味為末　蜜丸梧子大　每服五丸　溫水下　雖與病人同床亦不傳染

前清光緒元三年晉豫山陝傳去瘟疫名曰癟子　將發必先死鼠　彼時尚無鼠疫之名也　展轉傳染傷人無數　後有人傳此方　傳染漸稀　疫亦遂息　戊辰新正上浣雲祥降館主人古潤胡壽山謹述

京漢鐵路管理局廣告　第八〇號

為廣告事案奉交通部第二二一號訓令開 [illegible]

鹽業銀行

本銀行股本壹千萬元　已收七百五十萬元　公債金及盈餘滾存四百五十七萬五千三百餘元　辦理存放匯兌各項銀行業務　總分行所在地列下

北京 西河沿　天津 法界八號路　鄭州 錢塘里　駐馬店　漯河　上海 英界北京路　香港 德輔道　南京 下關惠民橋　揚州 左衛街　杭州 珠寶巷　漢口 英界一碼頭

其餘各省會商埠均有通匯機關　並與中南　金城　大陸銀行合設準備及儲蓄會於上海　天津　漢口等處

京漢鐵路京彰間臨時行車時刻表

中華民國十六年十一月二十一日起改訂

南行（北京前門至彰德府）

站名	第二十一次例行客車	第三次例行客貨合車	第二〇二次例行客貨合車	第二十五次例行客車
北京前門	上午七點三十分開		上午二點開	
西便門	[illegible]		[illegible]	
跑馬場	[illegible]		[illegible]	
盧溝橋	[illegible]		[illegible]	
長辛店	[illegible]		[illegible]	
南崗窪	[illegible]		[illegible]	
良鄉縣	[illegible]		[illegible]	
竇店	[illegible]		[illegible]	
琉璃河	[illegible]		[illegible]	
涿州	[illegible]		[illegible]	
松林店	[illegible]		[illegible]	
高碑店	[illegible]		[illegible]	
定興縣	[illegible]		[illegible]	
北河店	[illegible]		[illegible]	
固城	[illegible]		[illegible]	
徐水縣	[illegible]		[illegible]	
漕河	[illegible]		[illegible]	
保定府	[illegible]		[illegible]	下午二點五十五分開
于家莊	[illegible]		[illegible]	[illegible]
方順橋	[illegible]		[illegible]	[illegible]
望都縣	[illegible]		[illegible]	[illegible]
清風店	[illegible]		[illegible]	[illegible]
定州	[illegible]		[illegible]	[illegible]
寨西店	[illegible]		[illegible]	[illegible]
新樂縣	[illegible]		[illegible]	[illegible]
東長壽	[illegible]		[illegible]	[illegible]
新安	[illegible]		[illegible]	[illegible]
正定府	[illegible]		[illegible]	[illegible]
柳辛莊	[illegible]		[illegible]	[illegible]
石家莊	五點十分到		九點四十七分到	七點四十四分到
高遷村		上午七點三十二分開		
竇嫗		[illegible]		
元氏縣		[illegible]		
大陳莊		[illegible]		
高邑縣		[illegible]		
鴨鴿營		[illegible]		
臨城縣		[illegible]		
內邱縣		[illegible]		
官莊		[illegible]		
順德府		[illegible]		
沙河縣		[illegible]		
褡褳鎮		[illegible]		
臨洺關		[illegible]		
黃粱夢		[illegible]		
邯鄲縣		[illegible]		
馬頭鎮		[illegible]		
光祿鎮		[illegible]		
磁州		[illegible]		
雙廟		[illegible]		
豐樂鎮		[illegible]		
彰德府		三點二十五分到		

北行（彰德府至北京前門）

站名	第二十二次例行客車	第六次例行客貨合車	第一〇二次例行客貨合車	第二十四次例行客車
彰德府	上午九點十分開			
豐樂鎮	[illegible]			
雙廟	[illegible]			
磁州	[illegible]			
光祿鎮	[illegible]			
馬頭鎮	[illegible]			
邯鄲縣	[illegible]			
黃粱夢	[illegible]			
臨洺關	[illegible]			
褡褳鎮	[illegible]			
沙河縣	[illegible]			
順德府	[illegible]			
官莊	[illegible]			
內邱縣	[illegible]			
臨城縣	[illegible]			
鴨鴿營	[illegible]			
高邑縣	[illegible]			
大陳莊	[illegible]			
元氏縣	[illegible]			
竇嫗	[illegible]			
高遷村	[illegible]			
石家莊	[illegible]	上午六點三十分開	上午三點開	上午七點三十分開
柳辛莊	[illegible]	[illegible]	[illegible]	[illegible]
正定府	[illegible]	[illegible]	[illegible]	[illegible]
新安	[illegible]	[illegible]	[illegible]	[illegible]
東長壽	[illegible]	[illegible]	[illegible]	[illegible]
新樂縣	[illegible]	[illegible]	[illegible]	[illegible]
寨西店	[illegible]	[illegible]	[illegible]	[illegible]
定州	[illegible]	[illegible]	[illegible]	[illegible]
清風店	[illegible]	[illegible]	[illegible]	[illegible]
望都縣	[illegible]	[illegible]	[illegible]	[illegible]
方順橋	[illegible]	[illegible]	[illegible]	[illegible]
于家莊	[illegible]	[illegible]	[illegible]	[illegible]
保定府	[illegible]	[illegible]	[illegible]	[illegible]
漕河	[illegible]	四點十九分到	[illegible]	[illegible]
徐水縣	[illegible]		[illegible]	[illegible]
固城	[illegible]		[illegible]	[illegible]
北河店	[illegible]		[illegible]	[illegible]
定興縣	[illegible]		[illegible]	[illegible]
高碑店	[illegible]		[illegible]	[illegible]
松林店	[illegible]		[illegible]	[illegible]
涿州	[illegible]		[illegible]	[illegible]
琉璃河	[illegible]		[illegible]	[illegible]
竇店	[illegible]		[illegible]	[illegible]
良鄉縣	[illegible]		[illegible]	[illegible]
南崗窪	[illegible]		[illegible]	[illegible]
長辛店	[illegible]		十點四十五分到	[illegible]
盧溝橋	[illegible]			[illegible]
跑馬場	[illegible]			[illegible]
西便門	[illegible]			[illegible]
北京前門	六點三十五分到			十二點十三分到

◀五無主義▶　歐家全之癬癩水

無色素　無臭惡　無苦痛　無肉爛　無復發

消滅一切皮膚病剷除康建之障礙

生有皮膚病非祇觀瞻不妥更礙康健宜立購五無主義之癬癩水治之必得滿意

總批發　廣州市一德路老舖南關增沙　省港大道南二百八十三號　上海北四川路　其餘各商店先施公司各處均有代售

百花香皂

總公司營業部　開設天津東南城角

北京支店　前門外觀音寺中間

北京分銷處　東安市場內北頭路西

各洋貨店　各國貨店　各紙烟店　均有代售

中和戲院（二月十三日白天）　王慶奎　董榮賢　秦鳳雲　張幽芬　孟小樵　斬黃袍　谷口　茶計

廣德樓（二月十三日白天）　李萬春　王少樓　劉宗楊　魏蓮芳　連環套　取城

慶樂園（二月十三日夜戲）　尚小雲　秦鳳雲　董榮賢　小翠芬　王慶奎

華樂園（二月十三日早）　馬連良　姜妙香　郝壽臣　全本

京漢鐵路管理局廣告第一百七十三號

啟者　本路北段客貨運輸前以軍事關係稍形停頓　現交通漸次恢復　所有來往客貨列車均已通至彰德　恐未週知　特此通告

整紙中堂橫披四尺八元　五尺十二元　六尺十六元　切開屏條每條四尺五元　五尺六元　六尺　四條合寫加倍　手卷每尺冊頁每頁各六元　篆金先交訂期取件　未列另議　劣紙油絹不應　天津英界四十六號路泰寶里洪宅　電話南局二五八五

中華懋業銀行

本行係中美合辦額定資本銀元一千萬元實收銀元七百五十萬元公積金一百七十四萬一千餘元本財政部幣制局特准立案並特准發行兌換券專營銀行一切業務並在

紐約 舊金山 倫敦 巴黎 柏林 神戶 暨其他歐美商埠及國內各省通都大邑均有通匯機關如蒙賜顧無任歡迎

（北京分行）設北京西交民巷中間路北
（天津分行）設天津法租界中街十八號
（上海分行）設上海大馬路十一號
（漢口分行）設漢口歆生路十四號
（濟南分行）設濟南緯二路
（哈爾濱分行）設哈爾濱道裏十二道街

愛蘭百利創始代乳粉

為代乳粉之鼻祖
為最有程序之育嬰聖品
分一 二 三號三種
一號代乳粉適用於初生至三閱月之小孩
二號代乳粉適用於三個月至六個月之小孩
三號代乳粉適用於六個月以上之小孩
育兒寶鑑一書詳述育嬰方法函索即寄來函詳述 令郎年歲并附郵票二角即寄相當代乳粉樣子一瓶
上海廣東路四十號愛蘭漢百利公司發行 各大藥房商號均有經售

婦女調經腹痛丸

此丸治婦女經期前後腹痛或氣滯血凝腹起堅塊或淤積經絡結成瘕或產後淤血不清○各等痛症藥到消除無不應效一香港總寄售）泰興和金山庄康藥道一百三十二號彙售謝家濟疴嘔肚痛散（美洲寄售處）金山正埠泰興隆金山正埠春和堂屋崙八街廣昌和紐約美昌號本藥房在廣州市西關光雅里舊門牌二十四號務德堂主人順邈倫敦讀韓棠謙啓

為什麼一執筆便苦頭痛健忘？為什麼平時辦事總覺記憶不清？總因為腦中燐質缺乏的緣故宜常服

科發強慧素

強慧素能補足腦中燐質有補天再造之功使君聰明使君長智性純和味甘良男女老幼無不咸宜智識階級多用腦力之人久服補腦與及孕婦乳母服之更宜

各埠西藥房均有出售
上海科發大藥房謹啟

商標 **解百勒** 麥精魚肝油

TRADE MARK **'KEPLER'** 商標
COD LIVER OIL with MALT EXTRACT

完美補食

「解百勒」麥精魚肝油乃建造身體之原素內涵生養素極富能健腦壯筋養肌補血凡小兒發育遲緩身體虛弱服之最為相宜因此品具藥香美味小兒非常歡迎也

此品瓶上貼有華文仿單 各大藥房均有發售

BURROUGHS WELLCOME & CO.
LONDON AND SHANGHAI
(PROPRIETORS, THE WELLCOME FOUNDATION LTD., LONDON, ENGLAND)

英京 上海 **寶威大藥行**
（英商威氏基金有限公司）
Sb-205

永康臘味莊

擴充營業廣告 因營業發達特將本號樓房大加擴充 **添設客座房間地方精潔宴會** 本號向來精製各種廣東燒鹵臘味價廉貨美並特備雅座隨意小酌歡迎各界賞許實深榮幸茲

疴嘔霍亂 時疫流行

請注意 可免生命危險之虞

敝號廣興隆在雷州南亭街營業不幸敝埠五六月間發生疴嘔霍亂[illegible]

注意 新發明 簡便 **紡紗機** 彙製各種 鐵機毛巾

本廠專門製造紡紗織布彈花軋花毛巾格紗各種棉作鐵機[illegible]

▲崇門醫咳聖藥▼

患咳初起 急宜調理 纏綿日久 深難治咳 話醫咳無正方 誰知就有[illegible]

武進陶氏精槧書籍廣告

並附售董氏誦芬館所印各書

叢書鼻祖一 俞氏儒學警悟

輿人祇知宋左圭百川學海為叢書之始、不知在左氏七十二年前、已有俞世孫所編儒學警悟開其先例、其中如演繁露、懶真子、攷古編、捫蝨新語、螢雪叢說等、尚有別刊流行石林燕語辨一書、僅見於永樂大典中、今則已將絕響、況俞書刊後、未經重刻、此為嘉靖間、王良棟抄藏、亦可稱為內孤帙矣、初藏於清宗室盛伯羲鬱華閣、轉輾入於江陰繆藝風家、時風已逾古稀、再卻未舉、病將不起、付與陶涉園約校刊行、真可寶之異書也、以單宜紙景印、精裝十冊、外加布套、每部定價十六元、連史紙定價十二元、

叢書鼻祖二 左氏百川學海

涉園刻儒學警悟甫畢、即得宋本左氏百川學海、於是江安傅沅叔、與陶涉園又復集資影刻左書、按左氏百川學海、成於咸淳九年、集凡十分十干、書成百種、宋輯之富、視俞氏殆且十倍、咸淳以後、翻刻者凡三、一為弘治辛酉之無錫華氏本、二為嘉靖內中之莆田鄭氏本、三為國初之坊間本、校其得失、略有可言、二坊本變易編次、竄改種帙、最為荒陋、已失左氏原書面目、行二十八字、嘉靖本板刻粗率、仍舊觀、要不足貴、為十四行、為精審、每半葉十二行、行二十字、嘉靖後印者、補板為多、書估往往染紙割序、以冒宋刻、然初印本殊不多覯、[illegible]所見者、有為海上將氏密韻樓藏、道山清話、西崦[illegible]、宋景文公筆記、中華古今注、項城袁氏後有宋慶曆[illegible]海棠譜、筍譜十種、[illegible]國老談苑、樂城先生遺言、四種、[illegible]即此本散出者、江甯鄧氏[illegible]析其有種、散之藏書志中、[illegible]則窒為莆田鄭氏本、[illegible]以訛惑後人耶、識次內[illegible]然、鈐有文衡山徐健菴[illegible]嘗、[illegible]以流傳有緒、[illegible]餘年、煥煥巨帙、[illegible]僅存、故當非曠世瓖寶、[illegible]局、[illegible]家、可以淵微、旁考訂、下之亦足以博識多聞、為怡情悅性之助、獨有功於古人、抑亦資用於當世、且儒學警悟方駕鼎新、若左氏之書、陵蹤而興、疊璧聯璣、允為書林盛業、[illegible]假妙選良工、就原本精繕付雕、記功之期、因與涉園[illegible]、李氏藏本補之、其聖門事業圖等八種、依華刻影寫足成之、[illegible]、余與章君式之及涉園分任其事焉、惟是工費之金、數逾巨萬、[illegible]促、嘗集是般、尚冀當代名流儒雅、相與觀成、程期迫[illegible]朝、宗風行夫萬里、試操左券、[illegible]

一、是書按宋本影摹精繫、雅於戊辰[illegible]精裝加套、每部售價大洋壹百肆拾元、連史紙六裁、每部定價大洋壹百式十元

二、特備預約券貳百部、每部按定價柒折、實收單宜紙者、大洋玖拾捌元、連史紙者、大洋捌拾肆元、一次交足、欲快覩者、並可先交甲集、一種、毛訂不裁、俟全書告成、再行一律成裝、如欲自行裁訂者聽便、可認還訂費六元、

三、預約券以丁卯年底為截止之期、

四、如欲與儒學警悟併裝一起定購者、每部定價單宜壹百五拾元、連史紙壹百叁拾元、預約則柒折核收、（單宜紙洋壹百零五元、連史紙洋玖拾壹元）可先取儒學警悟全書、

五、繳還日期出書日期、有半年之久、茲請購者、托京津分處、轉寄天津總發行所傳經書社取券、由陶涉園簽字負責、倘到期書不告成、所收之欵、如數奉還、

景元本輟耕錄（十六冊） 定價四十元
景元本太平樂府 定價十六元
景印金石苑（六大本） 定價十二元
刻十三經讀本附明清諸老評點（八十二本） 定價五十元

武進陶氏涉園藏石目

藏石之風肇自天水百餘年來斯風益熾遠則東武方伯近則陽湖制府凡十數家僅指莫計藏弃之歡少者數石多至數百然或於惜逸恆從高齋而永閟或會陽南舶而無際不如往昔之在名山大剎得以甄拓流傳好古之士近十餘年間偃洛之間碑誌道文出見迭出而六朝銘誌不下百品茲特二十六北齊誌石五北周誌石一唐誌石之佳者十共得四十五品不敢什塢工施氈精拓流傳以供同好茲將列目如左 戊辰十一月涉園識

北魏
獻文帝嬪侯夫人誌 景明四年三月二十一日
彭城王元勰誌 永平四年十一月六日
曾州刺史元珍誌 延昌三年十一月四日
盧奴令姚纂誌 延昌四年正月十六日
御直散騎常侍王誦妻元貴妃誌 熙平二年十一月廿八日
陽平惠王母李太妃誌 神龜元年二月八日
文成帝第一嬪耿氏誌 正光二年二月廿二日
女尚書王僧男誌 正光二年九月二十日
彭城王元劭妃李氏誌 有蓋 正光五年八月十六日
恆州刺史元暐誌 孝昌元年十一月二十日
青州刺史元瞻誌 孝昌元年十一月二十日
西陽男高廣誌 孝昌二年十一月二十日
袞州刺史元壽安誌 有蓋 孝昌二年十月十九日
胡昭儀誌 孝昌二年五月二十三日
廣平王元悌誌 建義元年七月十六日
東平王元略誌 建義元年七月十六日
司空公元欽誌 永安元年十一月八日
范陽王元誨誌 普泰元年二月十二日
元景略妻蘭夫人誌 永熙元年十一月七日
林慮哀王元文誌 太昌元年十一月二十日
城陽王元徽誌 太昌元年十一月十九日
齊州刺史元鑽遠誌 永熙二年十一月廿五日

東魏
平南將軍元玕誌 有蓋 天平二年七月二十八日
王磨起誌 興和二年
宣武帝妃盧氏誌 武定西年十一月二十二日

北齊
滄州刺史高建誌 有蓋 天保六年二月九日
高建妻王氏誌 有蓋 天保六年十月十七日
順陽太守皇甫琳誌 有蓋 天保九年三月二十日
樂陵王高百年誌 有蓋 河清二年三月二日
樂陵王妃斛律氏誌 有蓋 河清二年三月二日

北周
魏汝北郡中正寇嶠誌 有蓋 宣政二年正月四日

隋
周段摸誌 大業二年十二月五日
羅恪誌 有蓋 大業十一年二月二十一日
長孫揚厲誌 大業十二年七月十八日

唐
楊藝誌 永徽二年九月十六日
盧永業誌 成亨三年八月十四日
王緒誌 李灌 儀鳳三年四月九日
盧氏誌 郭氏 有蓋 神功元年十一月十三日
崔孝昌誌 太極元年二月二十一日
嗣曹王李戢誌 天寶六年十二月二十日
程公綏妻鄭氏誌 寶應元年十一月
李戢妃鄭氏誌 建中三年十月九日
章坦妻溫氏誌 會昌六年五月七日

凡四十五品共五十八張

營造法式 定價六十五元
影刻宋元明四十種詞（全部四套） 定價八十元
景刻洪武本程雪樓集 定價三十元
景宋玻璃版巾箱小字本八經 定價十六元
錢叔寶手鈔游志續編玻璃版印 定價十元
喜詠幹叢書甲篇 定價二十元
天工開物三卷 定價六元
墨海六卷 定價十六元

北京特售處 琉璃廠 **來薰閣**

▲經理處 西安門大街六十五號尹宅 豐盛胡同二十三號陶宅